

Adresse du bien immobilier

4-6 Rue Louis Dansard
69007 - LYON 07
- Rez-de-chaussée

Propriétaire du bien

~~XXXXXXXXXX~~
4-6 , rue Louis Dansard
69007 LYON 07



Nom et qualité du commanditaire de la mission :

Qualité du commanditaire : Client
Nom : BNP PARIBAS
Adresse 16, boulevard des Italiens
Code postal et ville : 75009 PARIS 09

| | |
|--|-----------|
| RAPPORT DE MISSION DE REPERAGE DES MATERIAUX ET PRODUITS CONTENANT DE L'AMIANTE. | 3 |
| ATTESTATION DE SUPERFICIE DE LA PARTIE PRIVATIVE « LOI CARREZ » | 16 |
| DIAGNOSTIC DE PERFORMANCE ENERGETIQUE | 19 |

Diagnostic(s) effectué(s) par : Marc-Olivier FINET, le 06/10/2021

Désignation de l'Expert

Nom du cabinet : DIRECT EXPERTISE
 Nom inspecteur : Marc-Olivier FINET
 Adresse : 13, avenue Victor Hugo
 Code postal et ville : 69160 TASSIN-LA-DEMI-LUNE

Assurance professionnelle : AXA IARD Police n° 6701817804 (31/12/2021)

Désignation du bien

Année de construction : 1968

Description : Local commercial situé au Rez-de-chaussée comprenant :
 Local 1, Remise, Sanitaires, wc, Garage, Local 2, Réserve 13-14, Réserve 15-16

Conclusions

Repérage amiante

Dans le cadre de la mission décrit en tête de rapport, il n'a pas été repéré de matériaux et produits contenant de l'amiante.

Mesurage (surface privative et/ou habitable)

Superficie privative totale ('Carrez'): 187.56 m²
 Superficie non considérée ('Hors Carrez'): 58.64 m²
 Surface habitable : 187.56 m²

Rapport de l'état relatif à la présence de termites dans le bâtiment

Sans objet

Constat des risques d'exposition au plomb

Sans objet

Diagnostic gaz

Sans objet

Diagnostic électricité

Sans objet

Diagnostiques de performance énergétique

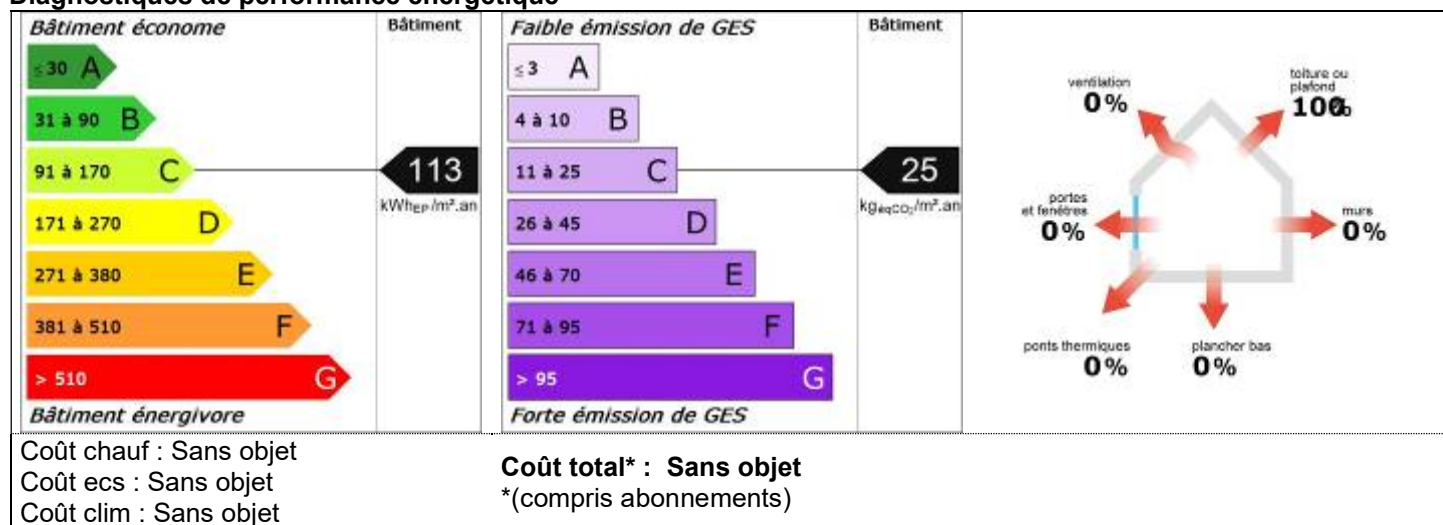

Rapport de mission de repérage des matériaux et produits contenant de l'amiante.

Constat établi à l'occasion de la vente d'un immeuble bâti

Rapport : Lyon-Dansard-4-~~XXXXXXXXXX~~

Date d'intervention : 06/10/2021

Immeuble bâti visité

Adresse

4 Rue Louis Dansard
69007 LYON 07

Niveau : Rez-de-chaussée
N° de porte :
N° de lot : 135-136-149-150
Section cadastrale : AC
N° de parcelle : 25
Locaux commerciaux

Descriptif

complémentaire

Fonction principale du bâtiment : Habitation (Parties privatives d'immeuble)

Date de construction du bien : 1968

Date du permis de construire : 1968



Conclusion

Dans le cadre de la mission décrit en tête de rapport, il n'a pas été repéré de matériaux et produits contenant de l'amiante.

Réserves et/ou investigations complémentaires demandées

Sans objet

Matériaux et produits de la liste A de l'annexe 13.9 contenant de l'amiante.

| Date de chaque repérage | Type de repérage | Matériau ou produit | Localisation précise (faire référence le cas échéant au plan, croquis ou photos joints) | Résultat de l'évaluation de l'état de conservation (1) | Mesures obligatoires associées (évaluation périodique, mesure d'empoussièrement ou travaux de confinement) |
|-------------------------|------------------|---------------------|---|--|--|
| SANS OBJET | | | | | |

(1) Matériaux liste A : l'état de conservation est défini par un score 1, 2, ou 3 en application de grilles d'évaluation définies réglementairement, 3 étant le moins bon score et 1 le meilleur.

Matériaux et produits de la liste B de l'annexe 13.9 contenant de l'amiante.

| Date de chaque repérage | Type de repérage | Matériau ou produit | Localisation précise (faire référence le cas échéant au plan, croquis ou photos joints) | Résultat de l'évaluation de l'état de conservation (2) | Mesures préconisées par l'opérateur |
|-------------------------|------------------|---------------------|---|--|-------------------------------------|
| SANS OBJET | | | | | |

(2) Matériaux liste B : conclusion conforme à la réglementation en vigueur au moment de la réalisation du repérage.
EP = évaluation périodique, AC1 = action corrective de niveau 1, action corrective de niveau 2

Constatations diverses

NEANT

Le propriétaire

SCI LUDSIT

Adresse :
4, rue Dansard
69007 LYON 07

Le donneur d'ordre

Qualité : Client
Nom : BNP PARIBAS
Téléphone :
Fax :
Email :

Adresse :
16, boulevard des Italiens
75009 PARIS 09

Date du contrat de mission de repérage ou de l'ordre de mission (date de commande) : 01/10/2021

Opérateur(s) de repérage ayant participé au repérage

Entreprise de diagnostic **DIRECT EXPERTISE** Tél : 04 72 24 92 27
13, avenue Victor Hugo Fax :
Email : mofinet@direct-expertise.com
69160 TASSIN-LA-DEMI-LUNE
N° SIRET 49359000400047
Assurance Responsabilité Civile AXA IARD Police n° 6701817804 (31/12/2021)
Professionnelle
Nom et prénom de l'opérateur Marc-Olivier FINET
Accompagnateur en présence du propriétaire

Organisme certificateur

Le présent rapport est établi par une personne dont les compétences sont certifiées par :

Nom de l'organisme Bureau Véritas Certification
Adresse 60, avenue Charles de Gaulle - 92800 PUTEAUX
N° de certification 8035794
Date d'échéance 21/05/2022

Le(s) signataire(s)

Personne(s) signataire(s) autorisant la diffusion du rapport

| NOM | Prénom | Fonction |
|-----|--------|----------|
| | | |
| | | |

Le rapport de repérage

Périmètre du repérage : Vente

Date d'émission du rapport de repérage : 06/10/2021

Diffusion : le présent rapport de repérage ne peut être reproduit que dans sa totalité, annexes incluses

Sommaire du rapport

| | |
|--|----|
| IMMEUBLE BATI VISITE | 3 |
| CONCLUSION | 3 |
| LE PROPRIETAIRE | 4 |
| LE DONNEUR D'ORDRE | 4 |
| OPERATEUR(S) DE REPERAGE AYANT PARTICIPE AU REPERAGE | 4 |
| LE(S) SIGNATAIRE(S) | 4 |
| LE RAPPORT DE REPERAGE | 4 |
| LES CONCLUSIONS | 6 |
| LE(S) LABORATOIRE(S) D'ANALYSES..... | 7 |
| REFERENCES REGLEMENTAIRES ET NORMATIVES | 7 |
| LA MISSION DE REPERAGE | 7 |
| CONDITIONS DE REALISATION DU REPERAGE..... | 8 |
| RESULTATS DETAILLES DU REPERAGE | 9 |
| SIGNATURES | 11 |
| ANNEXES | 12 |

Nombre de pages de rapport : 9 page(s)

Nombre de pages d'annexes : 2 page(s)

Les conclusions

Avertissement : La présente mission de repérage ne répond pas aux exigences prévues pour les missions de repérage des matériaux et produits contenant de l'amiante avant démolition d'immeuble (liste C) ou avant réalisation de travaux (liste C) dans l'immeuble concerné et son rapport ne peut donc pas être utilisé à ces fins.

Nota : Selon l'article 6 de l'arrêté du 12 décembre 2012, en présence d'amiante et sans préjudice des autres dispositions réglementaires, l'opérateur de repérage mentionne la nécessité d'avertir toute personne pouvant intervenir sur ou à proximité des matériaux et produits concernés ou de ceux les recouvrant ou les protégeant.

Dans le cadre de la mission décrit en tête de rapport, il n'a pas été repéré de matériaux et produits contenant de l'amiante.

Réserves et/ou investigations complémentaires demandées

Sans objet

Liste des éléments ne contenant pas d'amiante après analyse

| Matériaux et produits | Localisation | Numéro de prélèvement | Numéro d'analyse | Photo |
|-----------------------|--------------|-----------------------|------------------|-------|
| SANS OBJET | | | | |

Matériaux et produits contenant de l'amiante

| Matériaux et produits | Localisation | Résultat de l'évaluation de l'état de conservation (1) | Sur avis de l'opérateur | Après analyse |
|-----------------------|--------------|--|-------------------------|---------------|
| SANS OBJET | | | | |

(1) Résultat de l'évaluation de l'état de conservation :

Matériaux et produits de la liste A

N = 1 Bon état de conservation – Une nouvelle vérification de l'état de conservation doit être effectuée dans 3 ans

N = 2 Etat intermédiaire de conservation - Une mesure d'empoussièrement doit être réalisée. Si le résultat est < à 5 f/l, Cela équivaut à un score 1. Si le résultat est > à 5 f/l, cela équivaut à un score 3.

N = 3 Matériaux dégradés - Mesures conservatoires avant travaux par protection du site - Travaux de confinement ou de retrait - Inspection visuelle et mesure d'empoussièrement.

Matériaux et produits de la liste B

EP = évaluation périodique ; AC1 = action corrective de premier niveau ; AC2 = action corrective de second niveau

Matériaux et produits susceptibles de contenir l'amiante

| Matériaux et produits | Localisation | Raison de l'impossibilité de conclure |
|-----------------------|--------------|---------------------------------------|
| SANS OBJET | | |

Liste des locaux et éléments non visités

Concerne les locaux ou parties de locaux, composants ou parties de composants qui n'ont pu être visités et pour lesquels des investigations complémentaires sont nécessaires afin de statuer sur la présence ou l'absence d'amiante.

Locaux non visités

| Etage | Locaux | Raisons |
|------------|--------|---------|
| SANS OBJET | | |

Eléments non visités

Les revêtements de plancher masqués par des moquettes collées, parquets flottants ou carrelage collés ne peuvent être visibles sans sondages destructifs.

Les éléments de mur et plafond masqués par des plaques de plâtre de type Placoplatre ou coffrage bois de type lambris ne peuvent être visibles sans sondages destructifs.

| Local | Partie de local | Composant | Partie de composant | Raison |
|------------|-----------------|-----------|---------------------|--------|
| SANS OBJET | | | | |

Le(s) laboratoire(s) d'analyses

EUROFINS ASCAL
2, rue Chanoine Ploton - CS 40265
42000 SAINT ETIENNE Cedex 01
N° accréditation Cofrac : N° 1-1591

Références réglementaires et normatives

Textes réglementaires

- Arrêté du 26 juin 2013 modifiant l'arrêté du 12 décembre 2012 relatif aux critères d'évaluation de l'état de conservation des matériaux et produits de la liste A contenant de l'amiante et au contenu du rapport de repérage et modifiant l'arrêté du 12 décembre 2012 relatif aux critères d'évaluation de l'état de conservation des matériaux et produits de la liste B contenant de l'amiante et du risque de dégradation lié à l'environnement ainsi que le contenu du rapport de repérage.
- Articles L. 1334-13, R. 1334-15 à R. 1334-18, R. 1334-20, R. 1334-21, R. 1334-23, R. 1334-24, R. 1334-25, R. 1334-27, R. 1334-28, R. 1334-29 et R. 1334-29-4 du Code de la Santé Publique
- Annexe 13.9 du Code de la Santé Publique, liste A et B
- Arrêté du 12 décembre 2012 relatif aux critères d'évaluation de l'état de conservation des matériaux et produits de la liste A contenant de l'amiante et au contenu du rapport de repérage
- Arrêté du 12 décembre 2012 relatif aux critères d'évaluation de l'état de conservation des matériaux et produits de la liste B contenant de l'amiante et au contenu du rapport de repérage
- Décret 2012-639 du 4 mai 2012 relatif aux risques d'exposition à l'amiante
- Décret 2011-629 du 3 juin 2011 relatif à la protection de la population contre les risques sanitaires liés à une exposition à l'amiante dans les immeubles bâtis
- Décret n° 2010-1200 du 11 octobre 2010 pris pour l'application de l'article L. 271-6 du code de la construction et de l'habitation.
- Articles L 271-4 à L 271-6 du Code de la Construction et de l'Habitation
- Arrêté du 21 novembre 2006 définissant les critères de certification des compétences des personnes physiques opérateurs de repérage et de diagnostic amiante dans les immeubles bâtis et les critères d'accréditation des organismes de certification
- Norme NF X 46-020 d'août 2017 : « Repérage amiante - Repérage des matériaux et produits contenant de l'amiante dans les immeubles bâtis - Mission et méthodologie ».

Norme(s) utilisée(s)

La mission de repérage

L'objet de la mission

Dans le cadre de la vente de l'immeuble bâti, ou de la partie d'immeuble bâti, décrit en page de couverture du présent rapport, la mission consiste à repérer dans cet immeuble, ou partie d'immeuble, certains matériaux ou produits contenant de l'amiante conformément à la législation en vigueur. Pour s'exonérer de tout ou partie de sa garantie des vices cachés, le propriétaire vendeur annexe à la promesse de vente ou au contrat de vente le présent rapport.

L'inspection réalisée ne porte que sur l'état visuel des matériaux et produits des composants de la construction, sans démolition, sans dépose de revêtement, ni manipulation importante de mobilier, et est limitée aux parties visibles et accessibles à la date de l'inspection.

Clause de validité

Seule l'intégralité du rapport original peut engager la responsabilité de la société DIRECT EXPERTISE.
Le présent rapport ne peut en aucun cas être utilisé comme un repérage préalable à la réalisation de travaux.

Le cadre de la mission

L'intitulé de la mission

«Repérage en vue de l'établissement du constat établi à l'occasion de la vente de tout ou partie d'un immeuble bâti».

Le cadre réglementaire de la mission

L'article L 271-4 du code de la construction et de l'habitation prévoit qu' «en cas de vente de tout ou partie d'un immeuble bâti, un dossier de diagnostic technique, fourni par le vendeur, est annexé à la promesse de vente ou, à défaut de promesse, à l'acte authentique de vente. En cas de vente publique, le dossier de diagnostic technique est annexé au cahier des charges.» Le dossier de diagnostic technique comprend, entre autres, «l'état mentionnant la présence ou l'absence de matériaux ou produits contenant de l'amiante prévu à l'article L. 1334-13 du code de la santé publique ».

La mission, s'inscrivant dans ce cadre, se veut conforme aux textes réglementaires de référence mentionnés en page de couverture du présent rapport.

L'objectif de la mission

«Le repérage a pour objectif d'identifier et de localiser les matériaux et produits contenant de l'amiante mentionnés dans l'annexe 13.9 du Code la santé publique.».

Ces matériaux et produits étant susceptibles de libérer des fibres d'amiante en cas d'agression mécanique résultant de l'usage des locaux (chocs et frottements) ou générée à l'occasion d'opérations d'entretien ou de maintenance.

Le programme de repérage de la mission réglementaire

Le programme de repérage est défini à minima par l'Annexe 13.9 du Code de la santé publique modifié (Liste A et B) et se limite pour une mission normale à la recherche de matériaux et produits contenant de l'amiante dans les composants et parties de composants de la construction y figurant.

Annexe 13.9 du Code de la santé publique

Liste A mentionnée à l'article R1334-20 du Code de la santé publique

Composants à sonder ou à vérifier

Flocages

| Liste B mentionnée à l'article R1334-21 du Code de la santé publique | |
|---|--|
| Composant de la construction | Partie du composant à vérifier ou à sonder |
| 1 - Parois verticales intérieures | |
| Murs et cloisons « en dur » et poteaux (périphériques et intérieurs). | Enduits projetés, revêtements durs (plaques menuiserie, amiante-ciment) et entourages de poteaux (carton, amiante-ciment, matériau sandwich, carton + plâtre), coffrage perdu. |
| Cloisons (légères et préfabriquées), gaines et coffres. | Enduits projetés, panneaux de cloisons. |
| 2 - Planchers et plafonds | |
| Plafonds, poutres et charpentes, gaines et coffres | Enduits projetés, panneaux collés ou vissés |
| Planchers | Dalles de sol |
| 3 - Conduits, canalisations et équipements intérieurs | |
| Conduits de fluides (air, eau, autres fluides...) | Conduits, enveloppes de calorifuges |
| Clapets / Volets coupe-feu | Clapets, volets, rebouchage |
| Porte coupe-feu | Joints (tresses, bandes) |
| Vide-ordure | Conduits |
| 4 - Eléments extérieurs | |
| Toitures. | Plaques, ardoises, accessoires de couverture (composites, fibres-ciment), bardeaux bitumineux. |
| Bardages et façades légères. | Plaques, ardoises, panneaux (composites, fibres-ciment). |
| Conduits en toiture et façade. | Conduits en amiante-ciment : eaux pluviales, eaux usées, conduits de fumée. |

Important : Le programme de repérage de la mission de base est limitatif. Il est plus restreint que celui élaboré pour les missions de repérage de matériaux ou produits contenant de l'amiante avant démolition d'immeuble ou celui à élaborer avant réalisation de travaux.

Le programme de repérage complémentaire (le cas échéant)

En plus du programme de repérage réglementaire, le présent rapport porte sur les parties de composants suivantes (*Les dénominations retenues sont celles figurant au Tableau A.1 de l'Annexe A de la norme NF X 46-020*) :

| Composant de la construction | Partie du composant ayant été inspecté | Sur demande ou sur information |
|------------------------------|--|--------------------------------|
| SANS OBJET | | |

Le périmètre de repérage effectif (Vente)

Il s'agit de l'ensemble des locaux ou parties de l'immeuble concerné par la mission de repérage figurant sur le schéma de repérage joint en annexe à l'exclusion des locaux ou parties d'immeuble n'ayant pu être visités.

| Bâtiment – Etage | Locaux |
|------------------|--|
| | Local 1, Remise, Sanitaires, wc, Garage, Local 2, Réserve 13-14, Réserve 15-16 |

| Désignation | Sol Caractéristiques | Murs Caractéristiques | Plafond Caractéristiques |
|---------------|--------------------------------|-----------------------|---------------------------------|
| Local 1 | Carrelage sur Plancher béton | Peinture sur Plâtre | Faux plafond suspendu sur Béton |
| Remise | Carrelage sur Plancher béton | Peinture sur Plâtre | Peinture sur Béton |
| Sanitaires | Carrelage sur Plancher béton | Peinture sur Plâtre | Faux plafond suspendu sur Béton |
| wc | Carrelage sur Plancher béton | Peinture sur Plâtre | Faux plafond suspendu sur Béton |
| Garage | Chape brute sur Plancher béton | Brut sur Béton | Brut sur Béton |
| Local 2 | Carrelage sur Plancher béton | Peinture sur Plâtre | Faux plafond suspendu sur Béton |
| Réserve 13-14 | Chape brute sur Plancher béton | Brut sur Béton | Brut sur Béton |
| Réserve 15-16 | Chape brute sur Plancher béton | Brut sur Béton | Brut sur Béton |

Conditions de réalisation du repérage

Bilan de l'analyse documentaire

Documents demandés : Sans objet

Documents remis : Sans objet

Date(s) de visite des locaux

Date(s) de visite de l'ensemble des locaux : 06/10/2021

Nom de l'opérateur : Marc-Olivier FINET

Écarts, adjonctions, suppressions par rapport aux normes en vigueur

La mission de repérage s'est déroulée conformément aux prescriptions de la norme NF X 46-020, révision août 2017.

Plan et procédures de prélèvements

L'ensemble des prélèvements a été réalisé dans le respect du plan et des procédures d'intervention

Résultats détaillés du repérage

Synthèse des résultats du repérage

| Composants de la construction | Partie du composant vérifié ou sondé | Localisation | Photos n° | Prélèvements Echantillons n° | Analyses n° | Présence d'amiante (*) | Résultat de l'évaluation de l'état de conservation (2) | Mesures d'ordre général préconisées | Analyse ou éléments de décision de l'opérateur en absence d'analyse |
|-------------------------------|--|--------------|-----------|------------------------------|-------------|------------------------|--|-------------------------------------|---|
| Faux plafond | Faux plafond (Isolation faux plafond laine de verre) | --Local 1 | | NON | | NON | | | Justificatif Matériau ou produit qui par nature ne contient pas d'amiante |
| Faux plafond | Faux plafond (Isolation faux plafond laine de verre) | --Sanitaires | | NON | | NON | | | Justificatif Zone présentant des similitudes d'ouvrage |
| Faux plafond | Faux plafond (Isolation faux plafond laine de verre) | --wc | | NON | | NON | | | Justificatif Zone présentant des similitudes d'ouvrage |
| Faux plafond | Faux plafond (Isolation faux plafond laine de verre) | --Local 2 | | NON | | NON | | | Justificatif Zone présentant des similitudes d'ouvrage |

(*) S : attente du résultat du laboratoire ou susceptible

Liste des matériaux ou produits contenant de l'amiante

SANS OBJET

Liste des matériaux ou produits contenant de l'amiante après analyse en laboratoire

| Matériaux et produits | Localisation | Numéro de prélèvement | Numéro d'analyse | Etat de conservation (2) |
|-----------------------|--------------|-----------------------|------------------|--------------------------|
| SANS OBJET | | | | |

Liste des matériaux ou produits contenant de l'amiante sur jugement personnel de l'opérateur

| Matériau ou produit | Localisation | Résultat de l'évaluation de l'état de conservation | Analyse ou éléments de décision de l'opérateur en absence d'analyse | Mesures d'ordre général préconisées |
|---------------------|--------------|--|---|-------------------------------------|
| SANS OBJET | | | | |

Liste des matériaux ou produits susceptibles de contenir de l'amiante, mais n'en contenant pas après analyse en laboratoire

| Matériaux et produits | Localisation | Numéro de prélèvement | Numéro d'analyse | Photo |
|-----------------------|--------------|-----------------------|------------------|-------|
| SANS OBJET | | | | |

Devoir de conseil : Sans objet

(2) Evaluation de l'état de conservation

Pour les produits et matériaux de liste A:

Article R1334-20 du code de la santé publique : En fonction du résultat de l'évaluation de l'état de conservation, les propriétaires procèdent :

N=1 - Contrôle périodique de l'état de conservation de ces matériaux et produits dans les conditions prévues à l'article R. 1334-27 ; ce contrôle est effectué dans un délai maximal de trois ans à compter de la date de remise au propriétaire des résultats du contrôle, ou à l'occasion de toute modification substantielle de l'ouvrage et de son usage ; La personne ayant réalisé cette évaluation en remet les résultats au propriétaire contre accusé de réception.

N=2 - Dans un délai de 3 mois après remise au propriétaire du rapport de repérage ou des résultats de la dernière évaluation de l'état de conservation et selon les modalités prévues à l'article R. 1334-25, à une surveillance du niveau d'empoussièrement dans l'atmosphère par un organisme agréé en microscopie électronique à transmission.

N=3 - Travaux de confinement ou de retrait de l'amiante, selon les modalités prévues à l'article R. 1334-29.

Article R1334-28 du code de la santé publique : Mesures d'empoussièrement

Si le niveau d'empoussièrement mesuré dans l'air en application de l'article R1334-27 est inférieur ou égal à la valeur de cinq fibres par litre, le propriétaire fait procéder à l'évaluation périodique de l'état de conservation des matériaux et produits de la liste A contenant de l'amiante prévue à l'article R1334-20, dans un délai maximal de trois ans à compter de la date de remise des résultats des mesures d'empoussièrement ou à l'occasion de toute modification substantielle de l'ouvrage ou de son usage.

Si le niveau d'empoussièrement en application de l'article R1334-27 est supérieur à 5 fibres par litre, les propriétaires procèdent à des travaux de confinement ou de retrait de l'amiante, selon les modalités prévues à l'article R1334-29. Les travaux doivent être achevés dans un délai de trente-six mois à compter de la date à laquelle leur sont remis les résultats du contrôle.

Pendant la période précédant les travaux, des mesures conservatoires appropriées sont mises en œuvre afin de réduire l'exposition des occupants et de la maintenir au niveau le plus bas possible, et, dans tous les cas, à un niveau d'empoussièrement inférieur à cinq fibres par litre. Les mesures conservatoires ne doivent conduire à aucune sollicitation des matériaux et produits concernés par les travaux.

Pour les produits et matériaux de la liste B

Ces recommandations consistent en :

1. Soit une « évaluation périodique », lorsque le type de matériau ou produit concerné contenant de l'amiante, la nature et l'étendue des dégradations qu'il présente et l'évaluation du risque de dégradation ne conduisent pas à conclure à la nécessité d'une action de protection immédiate sur le matériau ou produit. Dans ce cas, l'opérateur de repérage indique au propriétaire que cette évaluation périodique consiste à :

a) Contrôler périodiquement que l'état de dégradation des matériaux et produits concernés ne s'aggrave pas et, le cas échéant, que leur protection demeure en bon état de conservation ;

b) Rechercher, le cas échéant, les causes de dégradation et prendre les mesures appropriées pour les supprimer.

2. Soit une « action corrective de premier niveau », lorsque le type de matériau ou produit concerné contenant de l'amiante, la nature et l'étendue des dégradations et l'évaluation du risque de dégradation conduisent à conclure à la nécessité d'une action de remise en état limitée au remplacement, au recouvrement ou à la protection des seuls éléments dégradés. A cette recommandation est associé, le cas échéant, un rappel de l'obligation de faire appel à une entreprise certifiée pour le retrait ou le confinement. Dans ce cas, l'opérateur de repérage indique au propriétaire que cette action corrective de premier niveau consiste à :

a) Rechercher les causes de la dégradation et définir les mesures correctives appropriées pour les supprimer ;

b) Procéder à la mise en œuvre de ces mesures correctives afin d'éviter toute nouvelle dégradation et, dans l'attente, prendre les mesures de protection appropriées afin de limiter le risque de dispersion des fibres d'amiante ;

c) Veiller à ce que les modifications apportées ne soient pas de nature à aggraver l'état des autres matériaux et produits contenant de l'amiante restant accessibles dans la même zone ;

d) Contrôler périodiquement que les autres matériaux et produits restant accessibles ainsi que, le cas échéant, leur protection demeurent en bon état de conservation.

3. Soit une « action corrective de second niveau », qui concerne l'ensemble d'une zone, de telle sorte que le matériau ou produit ne soit plus soumis à aucune agression ni dégradation. Dans ce cas, l'opérateur de repérage indique au propriétaire que cette action corrective de second niveau consiste à :

a) Prendre, tant que les mesures mentionnées au c n'ont pas été mises en place, les mesures conservatoires appropriées pour limiter le risque de dégradation et la dispersion des fibres d'amiante. Cela peut consister à adapter, voire condamner l'usage des locaux concernés afin d'éviter toute exposition et toute dégradation du matériau ou produit contenant de l'amiante. Durant les mesures conservatoires, et afin de vérifier que celles-ci sont adaptées, une mesure d'empoussièrement est réalisée, conformément aux dispositions du code de la santé publique ;

b) Procéder à une analyse de risque complémentaire, afin de définir les mesures de protection ou de retrait les plus adaptées, prenant en compte l'intégralité des matériaux et produits contenant de l'amiante dans la zone concernée ;

c) Mettre en œuvre les mesures de protection ou de retrait définies par l'analyse de risque ;

d) Contrôler périodiquement que les autres matériaux et produits restant accessibles, ainsi que leur protection, demeurent en bon état de conservation.

L'opérateur de repérage peut apporter des compléments et précisions à ces recommandations en fonction des situations particulières rencontrées lors de l'évaluation de l'état de conservation.

Signatures

Le présent rapport est établi par une personne dont les compétences sont certifiées par :Bureau Véritas Certification.
Adresse de l'organisme certificateur : 60, avenue Charles de Gaulle - 92800 PUTEAUX

Cachet de l'entreprise



Fait à TASSIN-LA-DEMI-LUNE,
Le 06/10/2021

Par : DIRECT EXPERTISE
Nom et prénom de l'opérateur : Marc-Olivier FINET

Signature de l'opérateur

La société DIRECT EXPERTISE atteste que ni ses employés, ni elle-même, ne reçoivent, directement ou indirectement, de la part d'une entreprise pouvant réaliser des travaux sur les ouvrages, installations ou équipements sur lesquels porte sa prestation, aucun avantage ni rétribution, sous quelque forme que ce soit.

ANNEXES

Schéma de repérage

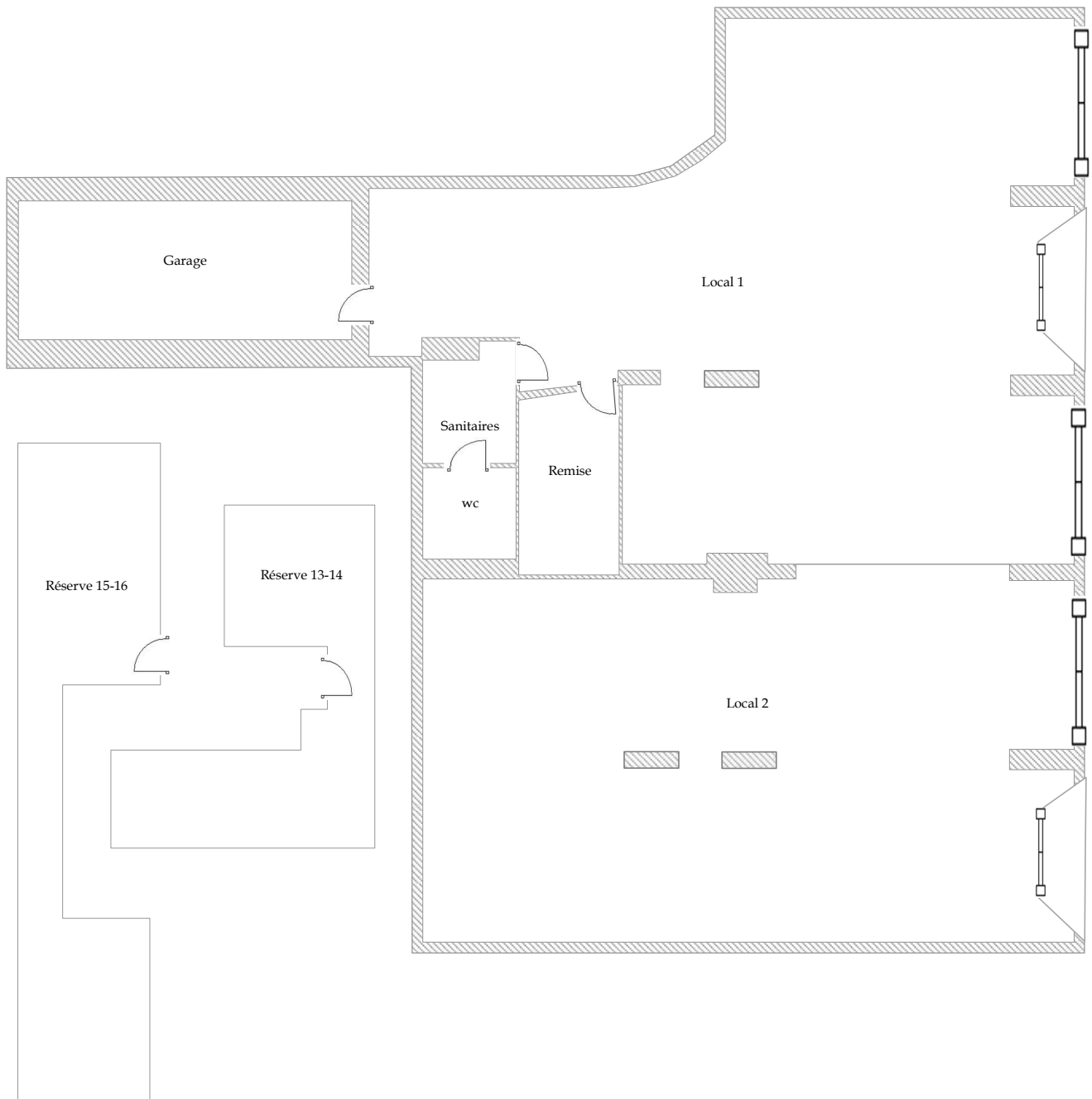

Eléments d'information

Les maladies liées à l'amiante sont provoquées par l'inhalation des fibres. Toutes les variétés d'amiante sont classées comme substances cancérigènes avérées pour l'homme. L'inhalation de fibres d'amiante est à l'origine de cancers (mésothéliomes, cancers broncho-pulmonaires) et d'autres pathologies non cancéreuses (épanchements pleuraux, plaques pleurales).

L'identification des matériaux et produits contenant de l'amiante est un préalable à l'évaluation et à la prévention des risques liés à l'amiante. Elle doit être complétée par la définition et la mise en œuvre de mesures de gestion adaptées et proportionnées pour limiter l'exposition des occupants présents temporairement ou de façon permanente dans l'immeuble. L'information des occupants présents temporairement ou de façon permanente est un préalable essentiel à la prévention du risque d'exposition à l'amiante.

Il convient donc de veiller au maintien du bon état de conservation des matériaux et produits contenant de l'amiante afin de remédier au plus tôt aux situations d'usure anormale ou de dégradation.

Il conviendra de limiter autant que possible les interventions sur les matériaux et produits contenant de l'amiante qui ont été repérés et de faire appel aux professionnels qualifiés, notamment dans le cas de retrait ou de confinement de ce type de matériau ou produit.

Enfin, les déchets contenant de l'amiante doivent être éliminés dans des conditions strictes. Renseignez-vous auprès de votre mairie ou de votre préfecture. Pour connaître les centres d'élimination près de chez vous, consultez la base de données « déchets » gérée par l'ADEME, directement accessible sur le site internet www.sinoe.org.

BUREAU VERITAS
Certification



Certificat
Attribué à

Monsieur Marc-Olivier FINET

Bureau Veritas Certification certifie que les compétences de la personne mentionnée ci-dessus répondent aux exigences des arrêtés relatifs aux critères de certification de compétences ci-dessous pris en application des articles L271-6 et R 271.1 du Code de la Construction et de l'Habitation et relatifs aux critères de compétence des personnes physiques réalisant des dossiers de diagnostics techniques tels que définis à l'article L271-4 du code précité.

DOMAINES TECHNIQUES

| | Références des arrêtés | Date de Certification originale | Validité du certificat* |
|-----------------------------|--|---------------------------------|-------------------------|
| Amiante sans mention | Arrêté du 25 juillet 2016 définissant les critères de certification des compétences des personnes physiques opérateurs de repérages, d'évaluation périodique de l'état de conservation des matériaux et produits contenant de l'amiante, et d'examen visuel après travaux dans les immeubles bâtis et les critères d'accréditation des organismes de certification | 01/08/2017 | 31/07/2022 |
| Amiante avec mention | Arrêté du 25 juillet 2016 définissant les critères de certification des compétences des personnes physiques opérateurs de repérages, d'évaluation périodique de l'état de conservation des matériaux et produits contenant de l'amiante, et d'examen visuel après travaux dans les immeubles bâtis et les critères d'accréditation des organismes de certification | 22/05/2017 | 21/05/2022 |
| DPE sans mention | Arrêté du 16 octobre 2006 modifié définissant les critères de certification des compétences des personnes physiques réalisant le diagnostic de performance énergétique ou l'attestation de prise en compte de la réglementation thermique, et les critères d'accréditation des organismes de certification | 22/11/2017 | 21/11/2022 |
| DPE avec mention | Arrêté du 16 octobre 2006 modifié définissant les critères de certification des compétences des personnes physiques réalisant le diagnostic de performance énergétique ou l'attestation de prise en compte de la réglementation thermique, et les critères d'accréditation des organismes de certification | 22/11/2017 | 21/11/2022 |
| Electricite | Arrêté du 8 juillet 2008 modifié définissant les critères de certification des compétences des personnes physiques réalisant l'état de l'installation intérieure d'électricité et les critères d'accréditation des organismes de certification | 17/08/2019 | 16/08/2024 |
| Gaz | Arrêté du 6 avril 2007 modifié définissant les critères de certification des compétences des personnes physiques réalisant l'état de l'installation intérieure de gaz et les critères d'accréditation des organismes de certification | 01/08/2017 | 31/07/2022 |
| Plomb sans mention | Arrêté du 21 novembre 2006 modifié définissant les critères de certification des compétences des personnes physiques opérateurs des constats de risque d'exposition au plomb, des diagnostics du risque d'intoxication par le plomb des peintures ou des contrôles après travaux en présence de plomb, et les critères d'accréditation des organismes de certification | 01/08/2017 | 31/07/2022 |

Date : 14/03/2019

Numéro de certificat : 8035794

Jacques MATILLON, Président

* Sous réserve du respect des dispositions contractuelles et des résultats positifs des surveillances réalisées, ce certificat est valable jusqu'au : voir ci-dessus

Des informations supplémentaires concernant le périmètre de ce certificat ainsi que l'applicabilité des exigences du référentiel peuvent être obtenues en consultant l'organisme.

Pour vérifier la validité de ce certificat, vous pouvez aller sur www.bureauveritas.fr/certification-diag

Adresse de l'organisme certificateur : Bureau Veritas Certification France
60, avenue du Général de Gaulle – Immeuble Le Guillaumet - 92046 Paris La Défense





AGENCE VEYSSET
 32, rue Hénon
 69004 LYON
 Tel. : 04 78 30 57 77
 Fax : 04 78 29 67 25
 Orias : 14003069
 Agent Général Exclusif AXA-France

ATTESTATION

Je soussigné, l'agence AXA Damien VEYSSET certifie que : **SARL DIRECT EXPERTISE**
13 AV VICTOR HUGO 69160 TASSIN LA DEMI LUNE
 Est titulaire d'un contrat d'assurance N° **6701817804** garantissant les conséquences pécuniaires de la responsabilité civile pouvant lui incomber du fait de l'exercice des activités suivantes :

- Attestation de superficie Carrez Attestation de surface habitable avant location Diagnostic plomb
- Diagnostic amiante avant-vente Diagnostic amiante avant travaux
- Dossier technique amiante
- Constat aux normes d'habitabilité
- Etat parasitaire des bois - termites
- Etat des risques naturels miniers et technologiques
- Diagnostic performance énergétique
- Diagnostic gaz
- Diagnostic électricité
- Calcul de millièmes de copropriété
- Diagnostic technique « Loi SRU Etat des lieux

A l'exclusion de toute immixtion en maîtrise d'oeuvre ou préconisation technique portant sur des ouvrages visés par les articles 1792 à 1792-6 du Code Civil; des missions de contrôle technique visées par le Code de la Construction et de l'Habitat ; des missions relevant de bureau d'études.

La présente attestation est valable pour la période du **01/01/2021** au **01/01/2022** sous réserve des possibilités de suspension ou de résiliation en cours d'année d'assurance pour les cas prévus par le Code des Assurances ou le contrat.

| NATURE DES GARANTIES | LIMITES DES GARANTIES | FRANCHISES par sinistre |
|---|---|--|
| Tous dommages corporels, matériels et immatériels consécutifs confondus (autres que ceux visés au paragraphe "autres garanties" ci-après) | 9 000 000 € par année d'assurance | |
| Dont : | | |
| Dommages corporels | 9 000 000 € par année d'assurance | Néant |
| Dommages matériels et immatériels consécutifs confondus | 1 200 000 € par année d'assurance | 380 € |
| Autres garanties | | |
| Atteinte accidentelle à l'environnement (tous dommages confondus) (article 3.1 des conditions générales) | 750 000 € par année d'assurance | 10 % Mini : 500 € Maxi : 4 000 € |
| Responsabilité civile professionnelle (tous dommages confondus) | 500 000 € par année d'assurance dont 300 000 € par sinistre | 3 000 € |
| Dommages immatériels non consécutifs autres que ceux visés par l'obligation d'assurance (article 3.2 des conditions générales) | 150 000 € par année d'assurance | 3 000 € |
| Dommages aux biens confiés (selon extension aux conditions particulières) | 150 000 € par sinistre | 10 % Mini : 400 € Maxi : 2 500 € |
| Reconstitution de documents/ médias confiés (selon extension aux conditions particulières) | 30 000 € par sinistre | 1 200 € |

Fait à Lyon le 06/01/2021.

AXA

Lyon Croix Rousse

32, Rue Hénon - 69004-LYON

Tél : 04.78.30.57.77 - Fax : 04.78.29.67.25

ORIAS 14003069

Situation de l'immeuble visité par : Marc-Olivier FINET

4 Rue Louis Dansard
69007 LYON 07
Section cadastrale : AC
N° de parcelle : 25



Désignation des locaux

Local commercial comprenant :
Local 1, Remise, Sanitaires, wc, Garage, Local 2, Réserve 13-14, Réserve 15-16
Etage : Rez-de-chaussée
Lot N° : 135-136-149-150

Superficie de la partie privative : 187.56 m²
CENT QUATRE VINGT SEPT METRES CARRES ET CINQUANTE SIX CENTIEMES

| Désignation des locaux | Superficie (m ²) « Loi Carrez » | Surface non prises en compte dans la « Loi CARREZ » (m ²) (<1.80 m) | Superficies hors « Loi CARREZ » (m ²) |
|------------------------|--|--|--|
| Local 1 | 93.75 | | |
| Remise | 6.52 | | |
| Sanitaires | 3.61 | | |
| wc | 2.97 | | |
| Local 2 | 80.71 | | |
| Garage | | | 16.09 m ² |
| Réserve 13-14 | | | 18.50 m ² |
| Réserve 15-16 | | | 24.05 m ² |
| Totaux | 187.56 m² | 0.00 m² | 58.64 m² |

Propriétaire

XXXXXXXXXX
XXXXXXXXXX
XXXXXXXXXX

Exécution de la mission

Opérateur Marc-Olivier FINET

Police d'assurance : AXA IARD Police n° 6701817804 (31/12/2021)

Date d'intervention : 06/10/2021

« Sous réserve de communication et de vérification du règlement de copropriété relatif à la description et répartition du ou des lots ainsi qu'aux éventuelles modifications apportées par le cédant »

Références réglementaires

- Amendement N° COM-21 du 27/10/2014 au texte N° 20132014-771 - Article 7 ter(nouveau) (Adopté), modifiant l'article 46 de la loi n° 65-557 du 10 juillet 1965
- Loi n° 2014-366 du 24 mars 2014 pour l'accès au logement et un urbanisme rénové dite loi « Alur »
- Certification de la superficie privative conformément à l'article 46 de la loi du 10 juillet 1965, publié le 12 décembre 1965.
- Article L721-2 du code de la construction et de l'habitation.
- Article R111-2 du code de la construction et de l'habitation.
- Décret n°97-532 du 23 mai 1997 portant définition de la superficie privative d'un lot de copropriété, dite « loi CARREZ ».

ART.4.1 du décret n°97-532 du 23 mai 1997: La superficie de la partie privative d'un lot ou d'une fraction de lot mentionnée à l'article 46 de loi du 10 juillet 1965 est la superficie des planchers des locaux clos et couverts après déduction des surfaces occupées par les murs,cloisons,marches et cages d'escalier, gaines,embrasures de portes et de fenêtres. Il n'est pas tenu compte des planchers des parties des locaux d'une hauteur inférieure à 1,80 mètre.

ART.4.2 du décret n°97-532 du 23 mai 1997: Les lots ou fractions de lots d'une superficie inférieure à 8 mètres carrés ne sont pas pris en compte pour le calcul de la superficie mentionnée à l'article 4.1.

ART.4.3 du décret n°97-532 du 23 mai 1997: Le jour de la signature de l'acte authentique constatant la réalisation de la vente,le notaire,ou l'autorité administrative qui authentifie la convention, remet aux parties, contre émargement ou récépissé, une copie simple de l'acte signé ou un certificat reproduisant la clause de l'acte mentionnant la superficie de la partie privative du lot ou de la fraction du lot vendu, ainsi qu'une copie des dispositions de l'article 46 de la loi du 10 juillet 1965 lorsque ces dispositions ne sont pas reprises intégralement dans l'acte ou le certificat.

DIRECT EXPERTISE
13, avenue Victor Hugo
69160 TASSIN-LA-DEMI-LUNE

Signature inspecteur

DIRECT EXPERTISE
13, avenue Victor Hugo
69160 TASSIN LA DEMI LUNE
Tel. 04 72 24 92 27
Siret 493 590 004 00013
N° TVA intracomm. FR 34 493 590 004

Schéma

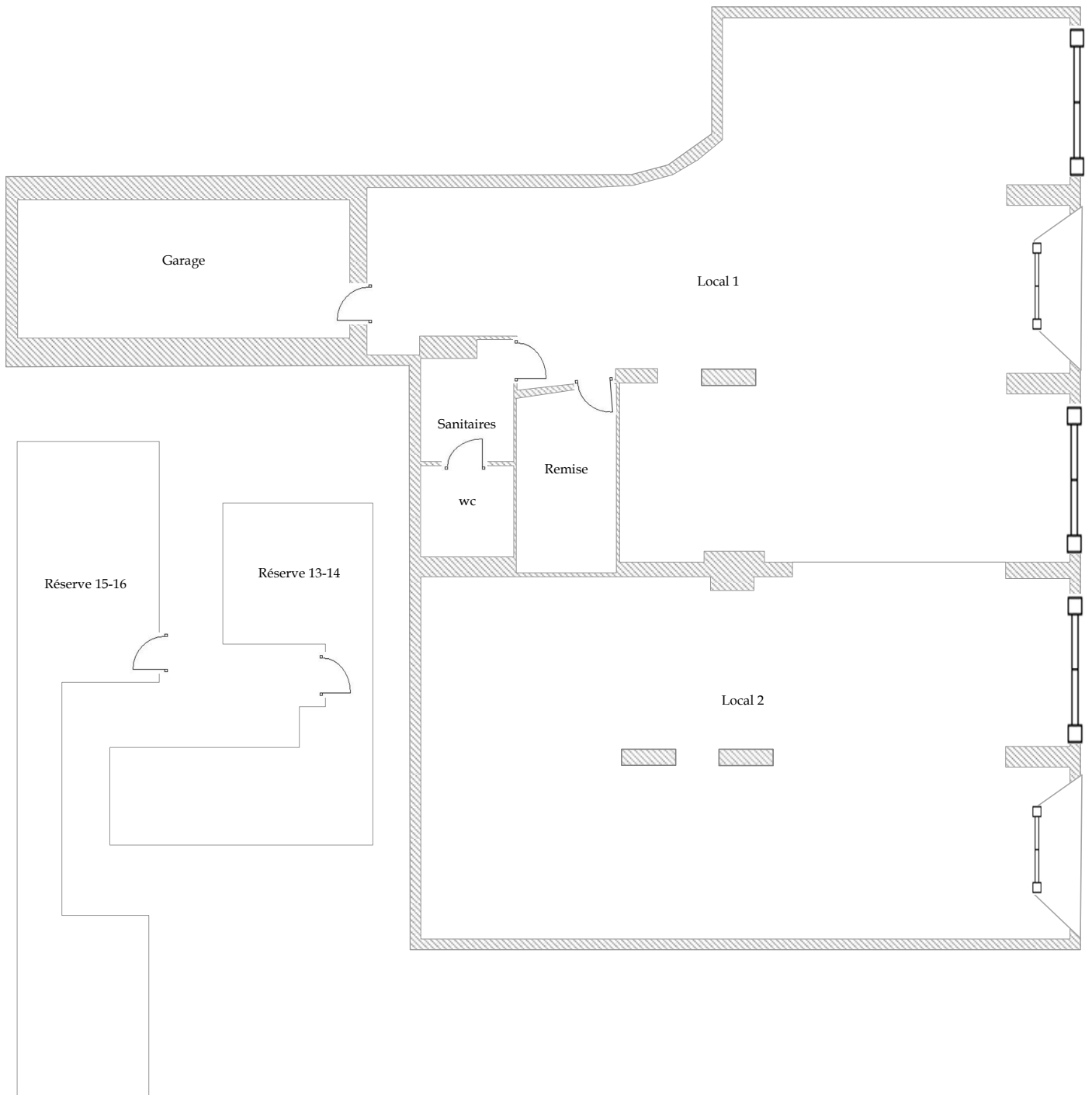

Opérateur de diagnostic

Cabinet : DIRECT EXPERTISE

Adresse 13, avenue Victor Hugo
Code postal et ville : 69160 TASSIN-LA-DEMI-LUNE
49359000400047/ code APE 7120 B
Opérateur : Marc-Olivier FINET

Tel : 04 72 24 92 27

E-mail : mofinet@direct-expertise.com

Organisme certificateur Bureau Veritas Date de validité de l'attestation : 21/11/2022

Numéro de certification : 8035794

Le présent rapport est établi par une personne dont les compétences sont certifiées par : Bureau veritas certification france

Adresse de l'organisme certificateur : 60, avenue Charles de Gaulle - 92800 PUTEAUX

La société DIRECT EXPERTISE atteste que ni ses employés, ni elle-même, ne reçoivent, directement ou indirectement, de la part d'une entreprise pouvant réaliser des travaux sur les ouvrages, installations ou équipements sur lesquels porte sa prestation, aucun avantage ni rétribution, sous quelque forme que ce soit.

Situation de l'immeuble

Bâtiment :
Niveau : Rez-de-chaussée
N° de lot : 135-136-163-164
Section cadastrale : AC
N° de parcelle : 25

4-6 Rue Louis Dansard
69007 LYON 07



Existant

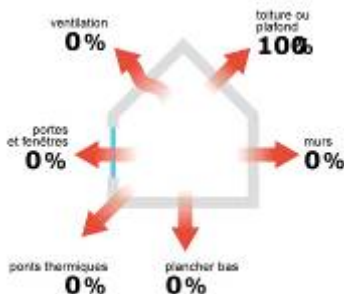
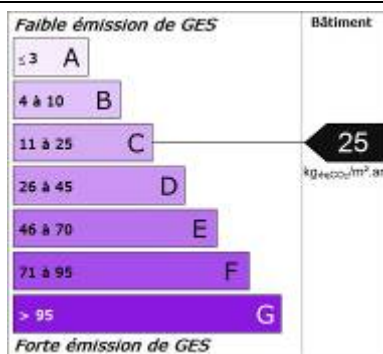
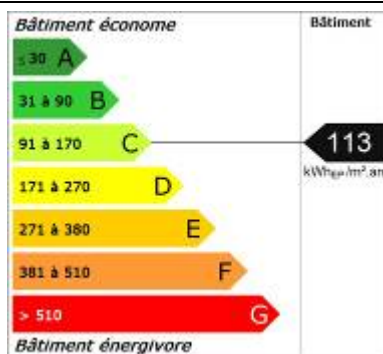

Diagnostic de performance énergétique

Une information au service de la lutte contre l'effet de serre

(6.3.c)

N° : Lyon-Dansard-4-
 N° ADEME : (n° ADEME non défini)
 Valable jusqu'au : 05/10/2031
 Le cas échéant, nature de l'ERP : M: Magasins de vente, centres commerciaux
 Année de construction : .. 1968

Date (visite) : 06/10/2021
 Diagnostiqueur : . Marc-Olivier FINET
 Signature :
DIRECT EXPERTISE
 13, avenue Victor Hugo
 69160 TASSIN LA DEMI LUNE
 Tél. 04 72 24 92 27
 Siret 493 590 0047
 N° TVA Intracomm. FR 34 493 590 004

Adresse : 4-6 Rue Louis Dansard (Etage : Rez-de-chaussée, N° de lot: 135-136-163-164) 69007 LYON 07

Bâtiment entier Partie de bâtiment (à préciser)

Surface : 206 m²

Propriétaire :

Nom :
 Adresse :

Gestionnaire (s'il y a lieu) :

Nom : Billon Bouvet Bonnamour
 Adresse : 119 avenue de Saxe – 69003 LYON

Consommations annuelles d'énergie

Période des relevés de consommations considérée : 2020

| | Consommations en énergies finales détail par usage en kWh _{EP} | Consommations en énergie primaire détail par usage en kWh _{EP} | Frais annuels d'énergie |
|------------------------------------|--|--|-------------------------|
| Éclairage | - | - | - |
| Bureautique | - | - | - |
| Chauffage | Gaz Naturel : 23 448 kWh _{EP} | 23 448 kWh _{EP} | 2 030 € |
| Eau chaude sanitaire | - | - | - |
| Refroidissement | - | - | - |
| Ascenseur(s) | - | - | - |
| Autres usages | - | - | - |
| Production d'électricité à demeure | - | - | - |
| Abonnements | - | - | - |
| TOTAL | | 23 448 kWh _{EP} | 2 030 € |

Consommations énergétiques

(en énergie primaire)
 pour le chauffage, la production d'eau chaude sanitaire, le refroidissement, l'éclairage et les autres usages, déduction faite de la production d'électricité à demeure

Consommation estimée : 113 kWh_{EP}/m².an

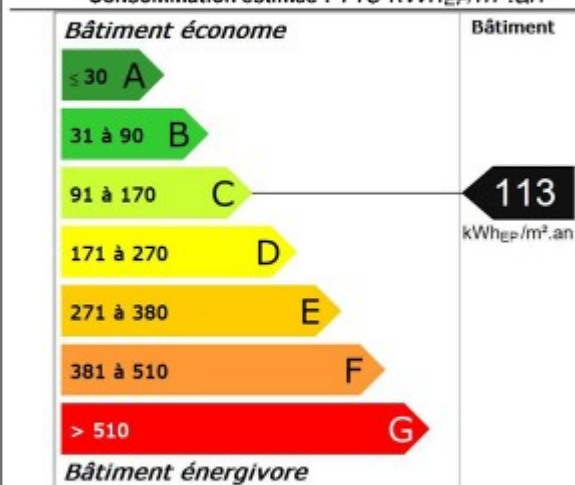

Émissions de gaz à effet de serre

(GES)
 pour le chauffage, la production d'eau chaude sanitaire, le refroidissement, l'éclairage et les autres usages

Estimation des émissions : 25 kg_{eqCO2}/m².an

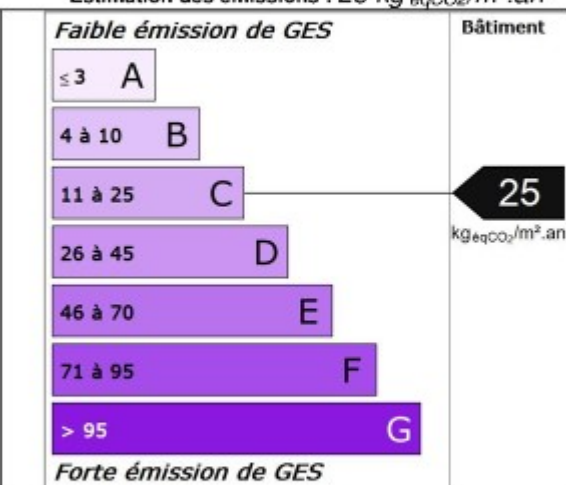

DIRECT EXPERTISE | 13, avenue Victor Hugo 69160 TASSIN-LA-DEMI-LUNE | Tél. : 04 72 24 92 27 -
 N°SIREN : 493590004 | Compagnie d'assurance : AXA IARD n° 6701817804

1/4
 Dossier Lyon-Dansard-4-
 Rapport du : 14/10/2021

Diagnostic de performance énergétique

(6.3.c)

Descriptif du bâtiment (ou de la partie de bâtiment) et de ses équipements

| Bâtiment | Chauffage et refroidissement | Eau chaude sanitaire, ventilation, éclairage |
|---|--|---|
| Murs : Mur en béton banché d'épaisseur 35 cm non isolé donnant sur l'extérieur | Système de chauffage : Chaudière collective gaz standard installée entre 1991 et 2000. Emetteur(s) : radiateur monotube sans robinet thermostatique | Système de production d'ECS : Combiné au système de chauffage |
| Toiture : Dalle béton non isolée donnant sur l'extérieur (Comble) | | Système d'éclairage : Néant |
| Menuiseries ou parois vitrées : Porte(s) bois avec 30-60% de vitrage simple Fenêtres battantes bois simple vitrage | Système de refroidissement : Néant | Système de ventilation : Ventilation par ouverture des fenêtres |
| Plancher bas : Dalle béton non isolée donnant sur un sous-sol non chauffé | Rapport d'entretien ou d'inspection des chaudières joint : Néant | |
| Nombre d'occupants : Néant | Autres équipements consommant de l'énergie : Néant | |
| Énergies renouvelables | | Quantité d'énergie d'origine renouvelable : 0 kWh _{EP} /m ² .an |
| Type d'équipements présents utilisant des énergies renouvelables : Néant | | |

Pourquoi un diagnostic

- Pour informer le futur locataire ou acheteur ;
- Pour comparer différents locaux entre eux ;
- Pour inciter à effectuer des travaux d'économie d'énergie et contribuer à la réduction des émissions de gaz à effet de serre.

Factures et performance énergétique

La consommation est estimée sur la base de factures d'énergie et des relevés de compteurs d'énergie. La consommation ci-dessus traduit un niveau de consommation constaté. Ces niveaux de consommations peuvent varier de manière importante suivant la qualité du bâtiment, les équipements installés et le mode de gestion et d'utilisation adoptés sur la période de mesure.

Énergie finale et énergie primaire

L'énergie finale est l'énergie utilisée dans le bâtiment (gaz, électricité, fioul domestique, bois, etc.). Pour disposer de ces énergies, il aura fallu les extraire, les distribuer, les stocker, les produire, et donc dépenser plus d'énergie que celle utilisée en bout de course.
L'énergie primaire est le total de toutes ces énergies consommées.

Constitution de l'étiquette énergie

La consommation d'énergie indiquée sur l'étiquette énergie est le résultat de la conversion en énergie primaire des consommations d'énergie du bien.

Énergies renouvelables

Elles figurent sur cette page de manière séparée. Seules sont estimées les quantités d'énergie renouvelable produite par les équipements installés à demeure (sur le bâtiment ou à proximité immédiate).

Commentaires:

Néant

Diagnostic de performance énergétique

(6.3.c)

Conseils pour un bon usage

La gestion des intermittences constitue un enjeu capital dans ce bâtiment : les principaux conseils portent sur la gestion des interruptions ou des ralentis des systèmes pour tous les usages (chauffage, ventilation, climatisation, éclairage ou autres).

Gestionnaire énergie

- ❑ Mettre en place une planification énergétique adaptée à l'établissement.

Chauffage

- ❑ Vérifier la programmation hebdomadaire et/ou quotidienne.
- ❑ Vérifier la température intérieure de consigne : elle peut être abaissée considérablement selon la durée de la période d'inoccupation, traitez chaque local avec sa spécificité (par exemple, température entre 14 et 16°C dans une salle de sport, réglez le chauffage en fonction du taux d'occupation et des apports liés à l'éclairage dans une salle de spectacle).
- ❑ Réguler les pompes de circulation de chauffage : asservissement à la régulation du chauffage, arrêt en dehors des relances.

Ventilation

- ❑ Si le bâtiment possède une ventilation mécanique, la programmer de manière à l'arrêter ou la ralentir en période d'inoccupation.

Eau chaude sanitaire

- ❑ Arrêter les chauffés eau pendant les périodes d'inoccupation.
- ❑ Changer la robinetterie traditionnelle au profit de mitigeurs.

Confort d'été

- ❑ Installer des occultations mobiles sur les fenêtres ou les parois vitrées s'il n'en existe pas.

Éclairage

- ❑ Profiter au maximum de l'éclairage naturel.
- ❑ Remplacer les lampes à incandescence par des lampes basse consommation.
- ❑ Installer des minuteurs et/ou des détecteurs de présence, notamment dans les circulations et dans les sanitaires.
- ❑ Optimiser le pilotage de l'éclairage avec par exemple une extinction automatique des locaux la nuit avec possibilité de relance.

Bureautique

- ❑ Opter pour la mise en veille automatique des écrans d'ordinateurs et pour le mode économie d'énergie des écrans lors d'une inactivité prolongée (extinction de l'écran et non écran de veille).
- ❑ Veiller à l'extinction totale des appareils de bureautique (imprimantes, photocopieurs) en période de non utilisation (la nuit par exemple) ; ils consomment beaucoup d'électricité en mode veille.
- ❑ Opter pour le regroupement des moyens d'impression (imprimantes centralisées); les petites imprimantes individuelles sont très consommatrices.

Sensibilisation des occupants et du personnel

- ❑ Eteindre les équipements lors des périodes d'inoccupation.
- ❑ Sensibiliser le personnel à la détection de fuites d'eau afin de les signaler rapidement.
- ❑ Veiller au nettoyage régulier des lampes et des luminaires, et à leur remplacement en cas de dysfonctionnement.
- ❑ Veiller à éteindre l'éclairage dans les pièces inoccupées, ainsi que le soir en quittant les locaux.
- ❑ Sensibiliser les utilisateurs de petit électroménager : extinction des appareils après usage (bouilloires, cafetières), dégivrage régulier des frigos, priorité aux appareils de classe A ou supérieure.
- ❑ En été, utiliser les occultations (stores, volets) pour limiter les apports solaires.

Compléments

Néant

Diagnostic de performance énergétique

(6.3.c)

Recommandations d'amélioration énergétique

Sont présentées dans le tableau suivant quelques mesures visant à réduire vos consommations d'énergie du bâtiment ou de la partie du bâtiment.

| Mesures d'amélioration | Commentaires |
|------------------------|---|
| Chauffages | Lors du remplacement de la chaudière, envisager son remplacement par une chaudière condensation ou à défaut basse température. |
| Fenêtres | Il faut remplacer les vitrages existants par des doubles-vitrages pour avoir une meilleure performance thermique. |
| Fenêtres | Envisager l'installation de volets afin de limiter les déperditions de chaleur en hiver et de limiter les surchauffes en été. |
| Murs | Si un ravalement de façade est prévu, effectuez une isolation par l'extérieur avec des retours d'isolants au niveau des tableaux de baie quand cela est possible. |

Commentaires

Néant

Références réglementaires et logiciel utilisés : Article L134-4-2 du CCH et décret n° 2011-807 du 5 juillet 2011, arrêtés du 31 mars 2021 et du 17 juin 2021 relatif à la transmission des diagnostics de performance énergétique à l'Agence de l'environnement et de la maîtrise de l'énergie et relatif à l'utilisation réglementaire des logiciels pour l'élaboration des diagnostics de performance énergétique, arrêtés du 31 mars 2021, décret 2020-1610, 2020-1609, décret 2006-1653, 2006-1114, 2008-1175 ; Ordonnance 2005-655 art L271-4 à 6 ; Loi 2004-1334 art L134-1 à 5 ; décret 2006-1147 art R.134-1 à 5 du CCH et loi grenelle 2 n°2010-786 du juillet 2010. Logiciel utilisé : LICIEL Diagnostics v4.

Les travaux sont à réaliser par un professionnel qualifié.

Pour plus d'informations :

www.developpement-durable.gouv.fr, rubrique Performance énergétique
www.ademe.fr

Date (visite) :06/10/2021

Nota : Le présent rapport est établi par une personne dont les compétences sont certifiées par **Bureau Véritas 9**, cours du Triangle 92800 PUTEAUX (92062) (détail sur www.info-certif.fr)

Nom de l'opérateur : Marc-Olivier FINET, numéro de certification : 8035794 obtenue le 21/11/2022

BUREAU VERITAS
Certification



Certificat
Attribué à

Monsieur Marc-Olivier FINET

Bureau Veritas Certification certifie que les compétences de la personne mentionnée ci-dessus répondent aux exigences des arrêtés relatifs aux critères de certification de compétences ci-dessous pris en application des articles L271-6 et R 271.1 du Code de la Construction et de l'Habitat et relatifs aux critères de compétence des personnes physiques réalisant des dossiers de diagnostics techniques tels que définis à l'article L271-4 du code précité.

DOMAINES TECHNIQUES

| | Références des arrêtés | Date de Certification originale | Validité du certificat* |
|-----------------------------|--|---------------------------------|-------------------------|
| Amiante sans mention | Arrêté du 25 juillet 2016 définissant les critères de certification des compétences des personnes physiques opérateurs de repérages, d'évaluation périodique de l'état de conservation des matériaux et produits contenant de l'amiante, et d'examen visuel après travaux dans les immeubles bâtis et les critères d'accréditation des organismes de certification | 01/08/2017 | 31/07/2022 |
| Amiante avec mention | Arrêté du 25 juillet 2016 définissant les critères de certification des compétences des personnes physiques opérateurs de repérages, d'évaluation périodique de l'état de conservation des matériaux et produits contenant de l'amiante, et d'examen visuel après travaux dans les immeubles bâtis et les critères d'accréditation des organismes de certification | 22/05/2017 | 21/05/2022 |
| DPE sans mention | Arrêté du 16 octobre 2006 modifié définissant les critères de certification des compétences des personnes physiques réalisant le diagnostic de performance énergétique ou l'attestation de prise en compte de la réglementation thermique, et les critères d'accréditation des organismes de certification | 22/11/2017 | 21/11/2022 |
| DPE avec mention | Arrêté du 16 octobre 2006 modifié définissant les critères de certification des compétences des personnes physiques réalisant le diagnostic de performance énergétique ou l'attestation de prise en compte de la réglementation thermique, et les critères d'accréditation des organismes de certification | 22/11/2017 | 21/11/2022 |
| Electricite | Arrêté du 8 juillet 2008 modifié définissant les critères de certification des compétences des personnes physiques réalisant l'état de l'installation intérieure d'électricité et les critères d'accréditation des organismes de certification | 17/08/2019 | 16/08/2024 |
| Gaz | Arrêté du 6 avril 2007 modifié définissant les critères de certification des compétences des personnes physiques réalisant l'état de l'installation intérieure de gaz et les critères d'accréditation des organismes de certification | 01/08/2017 | 31/07/2022 |
| Plomb sans mention | Arrêté du 21 novembre 2006 modifié définissant les critères de certification des compétences des personnes physiques opérateurs des constats de risque d'exposition au plomb, des diagnostics du risque d'intoxication par le plomb des peintures ou des contrôles après travaux en présence de plomb, et les critères d'accréditation des organismes de certification | 01/08/2017 | 31/07/2022 |

Date : 14/03/2019

Numéro de certificat : 8035794

Jacques MATILLON, Président

* Sous réserve du respect des dispositions contractuelles et des résultats positifs des surveillances réalisées, ce certificat est valable jusqu'au : voir ci-dessus

Des informations supplémentaires concernant le périmètre de ce certificat ainsi que l'applicabilité des exigences du référentiel peuvent être obtenues en consultant l'organisme.

Pour vérifier la validité de ce certificat, vous pouvez aller sur www.bureauveritas.fr/certification-diag

Adresse de l'organisme certificateur : Bureau Veritas Certification France
60, avenue du Général de Gaulle - Immeuble Le Guillaumet - 92046 Paris La Défense





AGENCE VEYSSET
 32, rue Hénon
 69004 LYON
 Tel. : 04 78 30 57 77
 Fax : 04 78 29 67 25
 Orias : 14003069
 Agent Général Exclusif AXA-France

ATTESTATION

Je soussigné, l'agence AXA Damien VEYSSET certifie que : **SARL DIRECT EXPERTISE**
13 AV VICTOR HUGO 69160 TASSIN LA DEMI LUNE
 Est titulaire d'un contrat d'assurance N° **6701817804** garantissant les conséquences pécuniaires de la responsabilité civile pouvant lui incomber du fait de l'exercice des activités suivantes :

- Attestation de superficie Carrez Attestation de surface habitable avant location Diagnostic plomb
- Diagnostic amiante avant-vente Diagnostic amiante avant travaux
- Dossier technique amiante
- Constat aux normes d'habitabilité
- Etat parasitaire des bois - termites
- Etat des risques naturels miniers et technologiques
- Diagnostic performance énergétique
- Diagnostic gaz
- Diagnostic électricité
- Calcul de millièmes de copropriété
- Diagnostic technique « Loi SRU Etat des lieux

A l'exclusion de toute immixtion en maîtrise d'oeuvre ou préconisation technique portant sur des ouvrages visés par les articles 1792 à 1792-6 du Code Civil; des missions de contrôle technique visées par le Code de la Construction et de l'Habitat ; des missions relevant de bureau d'études.

La présente attestation est valable pour la période du **01/01/2021** au **01/01/2022** sous réserve des possibilités de suspension ou de résiliation en cours d'année d'assurance pour les cas prévus par le Code des Assurances ou le contrat.

| NATURE DES GARANTIES | LIMITES DES GARANTIES | FRANCHISES par sinistre |
|---|---|--|
| Tous dommages corporels, matériels et immatériels consécutifs confondus (autres que ceux visés au paragraphe "autres garanties" ci-après) | 9 000 000 € par année d'assurance | |
| Dont : | | |
| Dommages corporels | 9 000 000 € par année d'assurance | Néant |
| Dommages matériels et immatériels consécutifs confondus | 1 200 000 € par année d'assurance | 380 € |
| Autres garanties | | |
| Atteinte accidentelle à l'environnement (tous dommages confondus) (article 3.1 des conditions générales) | 750 000 € par année d'assurance | 10 % Mini : 500 € Maxi : 4 000 € |
| Responsabilité civile professionnelle (tous dommages confondus) | 500 000 € par année d'assurance dont 300 000 € par sinistre | 3 000 € |
| Dommages immatériels non consécutifs autres que ceux visés par l'obligation d'assurance (article 3.2 des conditions générales) | 150 000 € par année d'assurance | 3 000 € |
| Dommages aux biens confiés (selon extension aux conditions particulières) | 150 000 € par sinistre | 10 % Mini : 400 € Maxi : 2 500 € |
| Reconstitution de documents/ médias confiés (selon extension aux conditions particulières) | 30 000 € par sinistre | 1 200 € |

Fait à Lyon le 06/01/2021.

AXA

Lyon Croix Rousse

32, Rue Hénon - 69004-LYON

Tél : 04.78.30.57.77 - Fax : 04.78.29.67.25

ORIAS 14003069

Attestation sur l'honneur

Je soussigné Marc-Olivier FINET de la société DIRECT EXPERTISE atteste sur l'honneur être en situation régulière au regard des articles cités ci-dessous :

« Art. R. 271-1. - Pour l'application de l'article L. 271-6, il est recouru soit à une personne physique dont les compétences ont été certifiées par un organisme accrédité dans le domaine de la construction, soit à une personne morale employant des salariés ou constituée de personnes physiques qui disposent des compétences certifiées dans les mêmes conditions.

« La certification des compétences est délivrée en fonction des connaissances techniques dans le domaine du bâtiment et de l'aptitude à établir les différents éléments composant le dossier de diagnostic technique.

« Les organismes autorisés à délivrer la certification des compétences sont accrédités par un organisme signataire de l'accord européen multilatéral pris dans le cadre de la coordination européenne des organismes d'accréditation. L'accréditation est accordée en considération de l'organisation interne de l'organisme en cause, des exigences requises des personnes chargées des missions d'examineur et de sa capacité à assurer la surveillance des organismes certifiés. Un organisme certificateur ne peut pas établir de dossier de diagnostic technique.

« Des arrêtés des ministres chargés du logement, de la santé et de l'industrie précisent les modalités d'application du présent article.

« Art. R. 271-2. - Les personnes mentionnées à l'article L. 271-6 souscrivent une assurance dont le montant de la garantie ne peut être inférieur à 300 000 euros par sinistre et 500 000 euros par année d'assurance.

« Art. R. 271-3. - Lorsque le propriétaire charge une personne d'établir un dossier de diagnostic technique, celle-ci lui remet un document par lequel elle atteste sur l'honneur qu'elle est en situation régulière au regard des articles L. 271-6 et qu'elle dispose des moyens en matériel et en personnel nécessaires à l'établissement des états, constats et diagnostics composant le dossier.

« Art. R. 271-4. - Est puni de l'amende prévue pour les contraventions de la cinquième classe le fait :

« a) Pour une personne d'établir un document prévu aux 1° à 4° et au 6° de l'article L. 271-4 sans respecter les conditions de compétences, d'organisation et d'assurance définies par les articles R. 271-1 et R. 271-2 et les conditions d'impartialité et d'indépendance exigées à l'article L. 271-6 ;

« b) Pour un organisme certificateur d'établir un dossier de diagnostic technique en méconnaissance de l'article R. 271-1 ;

« c) Pour un vendeur de faire appel, en vue d'établir un document mentionné aux 1° à 4° et au 6° de l'article L. 271-4, à une personne qui ne satisfait pas aux conditions de compétences, d'organisation et d'assurance définies aux articles R. 271-1 et R. 271-2 ou aux conditions d'impartialité et d'indépendance exigées à l'article L. 271-6.

« La récidive est punie conformément aux dispositions de l'article 132-11 du code pénal. »

Marc-Olivier FINET

DIRECT EXPERTISE
13, avenue Victor Hugo
69160 TASSIN LA DEMI LUNE
Tel. 04 72 24 92 27
Siret 493 590 004 00013
N° TVA intracomm. FR 34 493 590 004